（大清郵政局特准掛號認爲新聞紙類）（明治三十九年十一月一日第三種郵便物認可）

盛京時報

休刊日…中國大祭禮拜日之翌日
日曆明治四十四年十月二十一日
西曆一千九百十一年十月二十一日
本報價目（零售每張銅元四枚每月銀七角半年銀四元全年銀八元
郵費（每月洋兩角六分
告白刊例（一行五號字十五字起碼登一日者每行四角登十日者每日每行三角登長年者價目面議
發行人　一宮房次郎
發行所　盛京時報館
奉天大西門外大什字街路北
電話　日二二一番　中四三〇號

論說

論亂事之影響於經濟界

川亂。相續而起。弭平殆不知何日。姑即軍需一事言之。軼出於預算正額者。不知又將若干萬兩。此若干萬兩之耗失。於何取償。於何彌補乎。蓋亦以借債爲唯一之手續而已。

此項耗失。屬於國帑之支出者。假定爲五百萬兩。則應有五百萬兩外債之輸入。夫尋常借入外債至五百萬兩。除應付年息外。必又以若干之權利勝之。此又相因而至之鉅害也。夫不逞之徒。乘間滋擾。亦何國蔑有。顧若大勢之所趨爲革新。而吾必欲以舊逆之。人民之所希冀爲立憲。而吾必欲以專制行之。揣其居心。及其命意。不啻以國家爲孤注之一擲。則變亂之來。僅歸咎於不逞之徒不可也。有分任其咎者也。

今日處置一切。最足掣人肘者。爲經濟之困難。若惟恐其不困難。而事事逞專制之淫威。一旦潰決。收拾綦難。夫今日騷動之起點。爲借債收路。而逆料亂事既定之後。軍需也善後也。又必需款數百萬乃至千萬。國帑耗竭。支出無從。又必藉外債以資挹注。則所以釀亂之萌仍在也。設內國之騷動。竟與外債相終。始則雖具管葛之才。恐亦無以持其後耳。

竊謂往事已矣。以後總以掃除前日積弊爲是。凡所設施。宜倂注意於人民之一方面。務使人民曉然於吾意之無他。凡所設施。均爲吾儕謀樂利耳。能若是。則不逞之徒。無以爲煽惑資。民志定斯國本固。內訌既絕。外患亦稀。以視今之情勢不相聯屬。互相猜忌。而因以激成莫大之禍端。固必有間也。

經濟界之窘迫。固雖非旦夕之間。所能挽回。然苟無意外之支出。則截長補短。固猶足以資周轉也。且就今日之趨勢言之。五年無事。歲入必驟增。十年無事。則更足以發紓一切。所爭者蓋即在此數年中耳。嗟乎殖產興業。圖收効於將來。而柄政者。一方面乃學敗家子之所爲。逞意氣以凌其同室。好鬥很而傷及與我者。召亡固也。即不召亡。其元氣之受摧殘。蓋亦不問可知焉耳。嗟乎。經濟界受擠。一切事業。皆因之而滯其進行。國家之蒙其影響也若是。而人民從可知耳。某是以深冀亂事之速平。而並欲獻一得之愚於政府焉。

文苑

渡海　潛園

長風撼簸山岳聾。大氣磅礴綱維窮。蛟龍遁潛白怪匿。日月孤待星芒雄。上不見飛鳥。下不見浮埃。黑水截嶪黝壁立。腥波砰擊驚霆迴。目眩兮心悸。魂亡兮色灰。嗟爾卒士之人。胡爲乎來哉。晝夜二百四十刻。歷程三千籌。雲陰陰兮夕幽。晝欲闘兮龍欲求。貝宮[illegible]蛟室兮。窈冥不可測。羨門所居兮。羌不知其阻修。欲[illegible]吁嗟秦皇不復能東遊。我將登勞山。望極扶桑頭。欲招方士歸。祇恐方士與我仇。又欲語海若。胡不恤厲憂。爾既百谷長。乃聽四瀆橫決相交流。

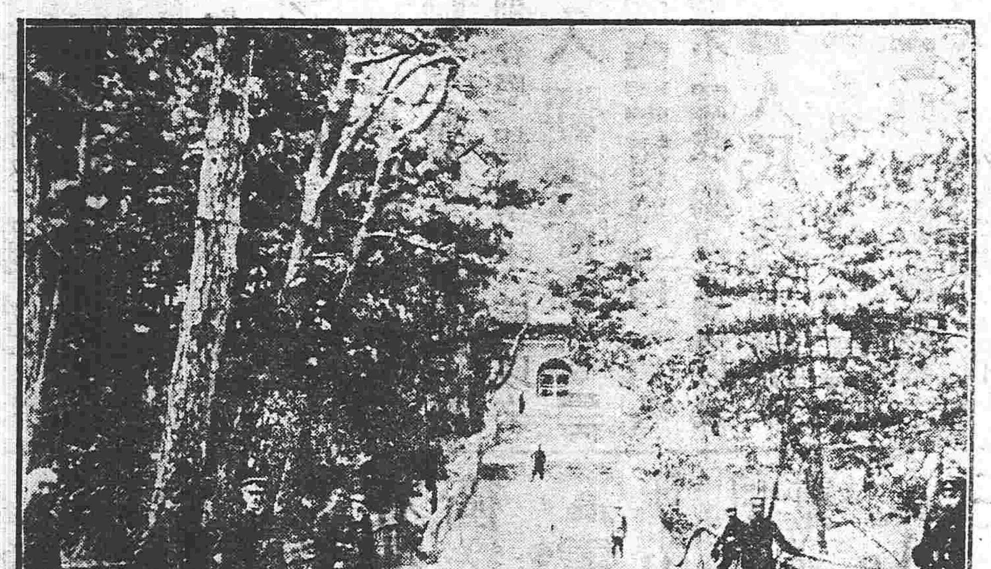

奉天東陵四

叢錄

德法與摩洛哥問題之風雲

德法爲摩洛哥問題繼續談判極爲秘密各國報紙議論有謂消息極佳將次解決者有謂消息極惡將有戰事者前日德皇及德首相等在威勒猛特晤議外間無從得其內容各報僉作危詞實則德政府之辦法均隨時稟承德皇當其游那威海在軍艦中仍以無線電報傳遞事之始末德皇無不與聞以此度之則威勒猛特之會未必有特別大舉也自英首相亞斯主斯及度支大臣洛義德演說之後德報狀態大變不似前之激烈特不滿於英法協約再行繼續且更加點湊耳惟以外交大勢言之英法俄之利害相連其關約繼續更加緊湊均爲天然趨向德固無可如何也據記者所聞德欲以其非洲屬地名多谷者與法而法須以其非洲之法屬剛果與德交換惟法屬剛果自山甲河以下均以與德而德與法之多谷壞地狹小殊不相稱一時頗難解決英出干涉深恐德於赤道下建一大國將於英屬剛果大有不利德以多谷與乃係將法屬道梅擴大而法以剛果與德亦係將德屬加梅潭擴大特剛果地大而腴其自由海口一帶尤爲法之精華法之輿論未必甘於割棄耳德更多求法將在比屬剛果之權利盡以轉讓於德則其用心益見英更不能默然以地理論德屬加梅潭與德屬東西巴爾其間相隔僅爲生屬剛果及比屬剛果倘能換得法屬剛果則漸次侵及比屬剛果爲甚至易法比剛果入德則德之兩屬地相連一面倚大西洋一面控印度洋權力統一呼吸靈捷而英法北非即埃及等處英屬南非即加卜等處均被橫斷現英之欲於屬比剛果得一綫之道路俾其南北兩非相貫如最近提議之鐵路計畫意即在是英德相爭之點方同此不僅爲摩洛哥問題實與宰割全非及世界大勢有密切之關係則其不易通融固其所矣

接德法摩洛哥談判曖昧遷延至今不能悉其眞相據聞實德有意難法不欲速結巴黎時報主張開一萬國大會議以解決之因德向法提出條件而法不能回答蓋法畧一回答則於千九百六年亞慈齊哈斯條約自應自宜集合各國改變條約方爲正辦特現尙非其時法德兩政府均有所不願耳

德法爲摩洛哥問題談判在外交及輿論上均謂不至破裂然就德法英三國之軍事研究各皆極力預備戰爭之意方亟英於杜浦爾大操海軍試演巨炮向例水弁大假可以離艦現時每艦只許半數請假必以半數留艦用備不虞德於基爾大操海軍會操之艦計一百四十艘其中水弁約二萬五千餘人又於亞爾多拏在柏林西北將備例大操陸軍此次乃召集後備實爲創舉復於與法相鄰近之麥池亦有大操與比相隣近之迭爾桑博倫借此大操駐以重兵意實可見法則添造戰艦於杜隆大操海軍於粟瓦松德比接壤之地大操陸軍亦召後備正與德之操地相對義大利添造戰艦與大利有中立之態度德法英之飛行家皆作戰爭上之演習或助海軍或助陸軍極其技巧務求一試在新聞界主張平和及人道者固無不日言調和惟德法英之舉動事實適與相反德在亞加堤之軍艦未退英人聲言德如久據亞加堤則英必以強力加德蓋英所處形勢實較法之利害爲尤切也

白話演說

鎭定人心之政策

咳呀。湖北省這一次擾亂。上自天子。下至庶人。沒有一個人不着急的。當官的更不必說的啦。還有那些買賣人。也跟倒這邊着急。有身家的。固然是着急的嘍。無身家的。也是着急。無錢的人着急。有錢的更着急。這因爲什麼呢。難道他們都是好着急嗎。然而他們着急。也都有一個理由的。今天單拿買賣人同有錢的。這兩種人來說一說。湖北這一次擾亂。武昌漢口漢陽。那三個大碼頭。大半總是鬧着不像兒嘍。所以那三個碼頭。通同不用清國的鈔票。那話許是不能假的。但是除了那三個碼頭以外。別處總還是太太平平的。怎麼也不用清國的鈔票呢。近來這兩天。聽說各處的碼頭。所有各行的買賣家。同了那般富戶。都拿着鈔票。上銀行裡去取錢。以爲這個鈔票。將來怕不很好使。莫如取着現銀子來。放倒家裡擱着。似覺放的心些。以至於惹動了別的碼頭。也都是那樣打算起來啦。現在就拿營口那一個碼頭說罷。就鬧的了不得啦。幸虧各家銀行裡。都還有一點兒存項。一天兌出去幾十萬子。老也沒有現出底子來。不過是市面上。總有些個驚惶。聽說我們奉天城裡。前兩天也有這種理想的。差不多也要像營口那樣的辦啦。幸虧我們老總督知道了這個信息。趕緊就設法子。諭令籌務局裡。嚴查販運銀元出境。好留着銀元。接濟當地的市面。轉身又招呼各銀行裡。同了官銀號。多多預備一些個現貨。然後又出幾張大告示。叫大家不要着急。有了手票就是錢。自從那張告示張貼出來。人心這才安穩了。北關那些個錢鋪子裡。在安東運來不少的現洋錢。通同有七十多箱。官銀號裡。又運來二十多箱。一箱裏足足是五萬元。通同算到一塊。已經有了四百好幾十萬了。造幣廠每天還要出個六七萬子。將來可就不怕嘍。現在買賣人的心也安啦。有錢人的心也安啦。誰也不敢說這票子。靠不住啦。誰也不急於出兌錢啦。這就與笑話彷彿。有越方便。一有[illegible]也不拿手票出兌現錢啦。市面上也就不驚惶了。這都是老總督會布置。才能夠有這個樣兒。要不是老總督出來。想了這個法子。哈哈。你看吧。奉天的市面。也不知道鬧出怎麼一樣兒來了。我看這件事呀。全是老總督善於維持的力量。不然早就像營口是一個樣兒了。常言道事在人爲。總而言之。老總督確乎是個有幹的。這才叫做是呂端大事不糊塗哩。奉勸買賣家。同了有錢的諸位。從此可就不必發慌了。有了這位老總督在這裏。什麼也不怕啦。連我們的身家性命。也都有他保住了。我看革命黨。斷斷乎不敢上這塊來的。你們信不信哩。

中外要電

●鐵良帶軍赴漢
江寧將軍鐵良現奉大命督帶陸軍一鎮馳赴漢口助勦（北京專電）

▲革職與死刑
瑞徵著革職張彪處死刑（北京專電）

●袁項城遂起矣
▲二十八日又有上諭長江水陸各軍着袁世凱統督聞袁已電召幕僚在彰德府籌商剿亂事宜（北京專電）

●二十七日之戰耗
▲二十七日鄂省革軍與官軍會戰[redacted]軍死者計二百餘人[redacted]軍死者計五百餘人水雷艇二艘[redacted]沈軍艦四艘[redacted]軍將竄入租界之敗兵一併驅逐出境以免滋擾（以上二十九日下午五鐘時接到）

▲革軍之進退
武昌革命軍於二十七日上午三鐘時開始進戰比至八鐘時襲擊在江岸車站之官軍激鬬亘一小時之久不勝而退嗣又將主力隊分爲二隊一則再由漢口進攻江岸車站迄爲官軍之所擊破退至漢陽此役革軍傷亡共計三百一則溯行漢水進攻黃岡縣車站遂佔據之（漢口）

▲信陽以南軌道毀壞
京漢鐵路信陽站以南已被革軍阻壞故赴鄂之官軍均在該站下車（北京）

▲恐屬謠傳
京師風傳蔭昌爲黨人投擲炸藥即刻薨去之說恐係不確（北京）

▲收買商輪五艘
政府收買招商局所屬輪船五艘充作輸運軍隊之需（北京）

▲二說未知孰是
革軍本營設在南水口務仍維持秩序然糧餉久將不繼又電云革軍軍費不下共計四百萬兩漢陽兵廠現正竭力製造軍火未知二說孰是（北京）

▲項城要求四事
聞項城日前向內閣提出條件四項要請允准否則不肯出山概畧如下
一、明年須開國會
二、解除黨禁
三、實行責任內閣制度
四、收回嚴緝黨人命令（北京）
（以上二十九日上午八鐘時接到）

▲[redacted]軍之[redacted]宣言書
據日政府接到駐漢日領事報[redacted]於二十二日通咨各國領事[redacted]宣言書如左

中華黃國[redacted]軍政府[redacted]黎爲照會事[redacted]自前在粵起事不成以來轉入鄂省佈置一切[redacted]竊維昔者各國均不認我爲國家蓋以我惟有人民與主權並無地域故也然今已[redacted]而組織國家之三要素俱備矣我[redacted]念孔殷不欲[redacted]之[redacted]府固恢[redacted]戴天即誓滅[redacted]以共賴和平之慶而增人類之福祉夫我黨[redacted]如此對於友邦各國則固當敦睦誼爰特將我軍政府對外之行動知照貴館事萬勿因誤解而滋疑惑

一、各國與[redacted]所訂結之一切條約今後仍由[redacted]繼續承認
二、凡在我軍政府佔據地域內則對於各國僑民生命財產慎重保護
三、華人與外人之契約實銀金利等均由軍政府承認維持
四、所有外債使訂借各省屆期如數照還並無耽誤
五、各國中若有援助[redacted]以敵我軍者一律以敵人相待或有[redacted]以軍需品者一經查出一併沒收

並無排外性質切望貴領事據情轉咨本國政府爲荷
黃帝紀元四千六百零九年八月二十一日（東京）

▲外兵與暴民之衝突
漢口德艦萊布齊費齊奎爾法的爾蘭等三艘之陸戰隊聯合德國義勇隊在德租界與暴民衝突（北京）

▲電告川事危迫
昨日川督趙季帥電達內閣有川局甚爲急迫請代奏等語（北京）

▲外部之照會
二十七日外務部照會各國公使畧云陸海兩軍均已抵漢日內開始攻擊回復武漢蓋在邇焉（北京）

▲革軍致函薩提與張彪
革命軍函致薩提督申明叛亂之理由又函致張彪力勸投誠（漢口）

▲各國軍司令長官之易員
英國亞東艦隊司令長官某提督督帶艦隊已於二十二日駛抵漢口當與川島司令官交代充當各國軍司令長官川島司令官則仍督防護租界之軍隊云（漢口）

▲官軍進勦策畫
赴鄂官軍之先鋒隊（步砲工程各隊及特別巡警隊計五千人准於二十八二十九兩日馳抵漢口豫軍之先隊將於二十七二十八兩日馳抵該地另有駐留武漢之官軍七八千人現均集合於漢口附近以便協力勦討聞第一軍軍統蔭昌前已諭令先鋒軍馬統制與河南及江右之官軍聯合先將江岸車站確保以便保護外人另派軍隊奪回華界以維治安叛軍若頑抗官軍則咨請各國領事暫將外僑遷住別處而後一舉擊退之（北京）

▲京漢間確已通電
現聞由北京至漢口之電報已經開通然因鄂省匪亂仍燬電局未能負一切責任也（北京）

▲赴蜀鄂軍[redacted]傳聞
赴蜀鄂軍三十一標頃有已[redacted]之說（上海）

▲西林已遡江西上
岑西林已由滬啓節遡江西上聞西林去滬時曾薙去鬚髯云（上海）

▲旅美黨人之活動
中國革命黨員之旅居舊金山者連日集議援助本國革命事宜已於陽歷十六日呈請美總統達夫德君及外務大臣諾克斯君對於此次革命運動須嚴守中立並請通咨各國政府一律維持中立又聞孫汶現在市咯哥市指揮黨人湊集革命軍費聞孫汶擬在該埠發行債票五百萬美元云（舊金山）
（以上二十九日晚十鐘時接到）

交旨
八月二十六日欽奉
諭旨御史慶丙炎奏銀行信用亟宜維持請陳管見一摺著度支部知道又片奏請飭禁止京中米石運往天津售賣等語著該衙門知道欽此
監國攝政王鈐章　奕劻那桐徐世昌署名

要聞一

●鄂亂彙誌
▲赴鄂兵隊於昨日已安過黃河之信陽州電稱自此地以南之電線昨早雖斷然即派工程員前往修復二十四日下午京漢間消息已通

▲剿亂之礮隊三營已抵鄂境距大智門八十里駐紮再圖進攻

▲薩鎮冰程允和已率水師登岸惟淺水兵輪所携輕礮不能及遠故只發數礮革黨亦有還礮未久即止刻下專待北洋礮營之礮運到再行猛攻

▲革黨首領黎元洪年四十八歲湖北人前曾在天津讀書遊學英國入中國水師充廣甲管輪中午役後投入陸軍

▲駐京各國使署參贊武備員多有南下往漢口觀戰者

▲昨日瑞革督有電到京叅劾鄂紳通黨詞意甚厲其原因係以此次武昌失守後諮議局長湯化龍及職員等爲黨迫脅授以叅謀部長等僞職湯係日本留學生法部主事新調內閣統計局

▲二十三日袁慰帥自奉命督鄂京津各當道紛紛與慰帥勸駕之電不下數百封措詞皆極爲仰望聞慰帥已允以身報國大約此行由天津乘輪啓行道經上海赴漢口抵漢後再節制各師以示機宜

▲又一說袁慰帥此次奉命勦匪有駐節河南信陽州之耗

▲又聞袁慰帥日昨電致徐相調段芝貴赴軍前効力併電調北洋混成協協統朱士鈺赴鄂差遣

▲革黨僞示武漢兩地幾於遍貼署云奉民伐罪大統領黃爲傳檄曉諭事此次本軍起義武昌專爲驅除[redacted]二日之間大江南北同聲響應可見吾同胞之心本統領不日即率軍北上以出吾民於水火用特先明來意願各安生業無稍驚擾除[redacted]一族應行放逐外其[redacted]苟非執戈相見即與吾民一例看待毫無歧視吾民豪傑能以一州一縣相應者即以所得之州縣界之倘有土匪亂民借端生事者即以軍法從事決不寬貸此示

▲駐馬廠之第四鎮係袁項城在直時所訓練其精勁甲天下現已奉調赴鄂正準備拔隊又以駐保定府第二第六兩鎮之精兵編成二個混成協亦陸續開往鄂省聞第六鎮統制官吳祿貞尚未啓節正在保定鞅掌軍務云

▲援鄂陸軍第四鎮軍火於開平配齊即在秦皇島由公平開平廣平三輪分運赴漢口不停已於二十六日盡數拔隊矣

▲順直諮議局以本省退伍兵均有萬人除編入混成協外本省爲近畿省分值此荒亂之際擬將餘數全行徵募成軍分布要隘俾免空虛而遏亂萌已於昨日協議會討論辦法

▲武昌革黨所用鈔票即官錢局票而上加黃建二字而用之以本有之軍用票不敷用故也

▲今次鄂省中官員以身殉難者僅一二人其他皆逃避

▲最妙者瑞澂第二次叅劾紳通同革黨起事謂張之洞十數年經營如許財產一旦付於敵人之手爲可痛恨云云眞令人絕到瑞澂自忘其爲總督乎故慶邸見而怒且罵焉

▲盛宣懷聞亂事日亟追原禍首咸由一己所釀成憂而懼懼而悲終日抱頭痛哭日前繕具一摺自認禍首罪魁願膺顯戮

▲駐京各欽使接到革命黨被文遂即會議一次議決此次亂事各國不能干預惟仍忠告中國政府宜速平亂

▲西人言此時所最可恨者即各王公大臣在各處銀行提欵不惟無愛國心抑且無心肝

▲武昌革黨軍火糧餉足敷六個月之用

▲河南巡撫寶棻二十三日電致政府謂已將鐵路拆毀四十里隔斷交通保護地方等語原電甚長頗自矜識見高超經閣臣呈明監國當傳旨嚴加申飭並責令限期迅速修復按信陽州以南鐵路拆毀蓋即此乎

▲今赴湖北之兩鎮兵隊即直隸第四鎮之全部保定第六鎮之一協永平之一協也

▲上海電上海商會議決市面自二十六日起停止收付以一日爲期按此則金融機關不靈市面何堪設想所望急善夫後也

八三開
慶豐 本園開設在
早● 劉玉環 一陣風 陳長勝 喜九如 蘇月樓 定中原 大賣花 牧虎關 鐵弓緣 連環計
晚● 小奎官 喜九如 一陣風 探皇島 玉帶破 紅州 木關 蘇月樓 靈官計
天仙 開設小北門
早● 孫長福 疤拉紅 姜桂芬 丁月泉 赤臨取 彭鮑 桑園城 鐵山都四
晚● 孫長福 疤拉紅 姜桂芬 郭翠英 郭秀英 封金 剛砂 龍 官廟 志院 花
興東 開設
早● 郭老喜 小鴉升 玉代玉 筱五寶 十王府 黑風 三伯 除害
晚● 小攃升 小寶桂 五台山 金雁 廟 橋 鍘 彩樓 配
鳴 開設在十
早● 麻子紅 池壽平 花寶玲 金桂英 易俊峰 男起解 兵香六國 池水 反延安
晚● 劉雙處 楊俊峰 金桂英 花寶卿 五台山 慶頂珠 雙美龍 鎖 吉祥
天和豫報 自廿九日下午六點起

往上海定期輪船廣告

西京丸 九月初一晌午開 日歷十月廿二日、
神戶丸 九月初四日晌午開（日歷十月廿五日）

大連開 上海到 上海開 大連到
每禮拜三 每禮拜日 每禮拜五 每禮拜二 每禮拜四 每禮拜六

頭等票日金四十圓（一去）日金六十四圓（來往）
二等票日金二十五圓 同 四十圓
三等票日金十圓

本埠務與及在營口遼陽奉天鐵嶺長春各站均可發賣聯絡船車票

南滿州鐵道株式會社大連埠頭事務所

日本郵船會社汽船廣告 由大連埠頭起

淡路丸 華九月初二日 日十月廿三日 後四時開 往烟台太沽營口
酒田丸 華九月初六日 日十月廿七日 晌午開 往門司神戶橫濱
山東丸 華九月初七日 日十月廿八日 晌午開 往仁川釜山長崎門司神戶
相模丸 華九月初九日 日十月三十日 晌午開 往門司神戶

日本郵船會社代理店 三井洋行大連出張所 電話（三一〇）（四六〇）
乘船票由本出張所自賣如有乘客請至本所購買

大阪商船會社廣告 由大連埠頭起

嘉義丸 華九月初一日 日十月廿二日 前十點開 往門司神戶大阪
臺南丸 華九月初四日 日十月廿五日 前十點開 往門司宇品神戶大阪
天草丸 華九月初八日 日十月廿九日 前十點開 往門司神戶大阪
開城丸 華九月十一日 日十一月一日 前十點開 往門司神戶大阪
城津丸 華九月初九日 日十月三十日 晌午開 往鎮南浦仁川木浦釜山長崎
安東丸 華九月初三日 日十月廿四日 前九點開 往仁川木浦釜山嚴原鄉之浦長崎

○發賣日本鐵道各處要站聯絡車票

大阪商船會社大連支店（電話二三〇番）

●自治報成立之佈告●

一宗旨 本報以宣自治之義旨濬自治之智識厚自治之能力為宗旨
二命名 本報既以右列三項為宗旨故命名為自治報
三體列 本報日刊正章一副章一訪載務求新確議論務求正當理想務求高尚核分各項列左
（甲）社論（乙）演說（丙）緊要新聞（丁）尋常新聞（戊）徵文（己）項門一針（庚）小說（辛）雜俎（壬）譚叢（癸）時評
四地址 本館設在奉天省城大南關小什字街西路北
五延訪 本報創辦伊始延聘奉天吉林黑龍江北京天津上海等處緊要尋常各訪員願補斯闕者請先將關於自治範圍內之事件以及他項新要各聞繕寫清晰郵付本館登載三日作為合格一酌金則按緊要尋常二項從優呈給惟事不新確或出抄襲一經本報查覺恕不發酬金
六出版 本報訂於八月十三日出版
七價目 本報價目本埠每月小洋六角半年三元全年五元 每號零售銅子三枚外埠郵費照加
八招徠 本報自出版之日起送閱三天送登廣告七天以廣招徠

飯塚工程局

▲包辦一切工程
▲發賣所用工程材料

本局 大連
分局 營口 張台子 奉天 長春 湯山城 安東

某參贊官曰

余生來身体強壯精神充足在學堂時格外論理數學兩科考試比較均無落人之後高堂昆仲見余之功課力求上達無不喜悅畢業留學生之後從事官途得任參贊官之職此際常赴海外因駐某國時辦理各項外交事務紛忙終日勤勞身体不得善養漸次得病以致困苦難堪延醫罔効後名醫診視勸告曰須回生國安居調養方可獲痊余即聽從及旋國付好些藥尚未覺効偶購次亞燐一大瓶服之頓覺吾病轉機吾即大喜得此救藥隨直打電報託住奉天知己代購大瓶一打逐日服用漸將弱身病症治癒轉復原強迄今己數年矣治癒吾病實得次亞燐莫大効力不勝感佩余雖各病毫無仍不離次亞燐諸君代為聲明次亞燐之靈藥奉告

次亞燐最有比較之効力勝於牛乳數倍世人咸知之其常治各症即精神衰弱肺病胃病腸氣増精滋養身体其他一切
次亞燐大瓶金一元五角中瓶金九角小瓶金五角總賣處大阪小西久兵衛老舖且各埠洋廣雜貨舖代售

●探見電燈 ●懷中電燈 ●携帶電燈 ●手提電燈 ●室內電燈 ●卓上電燈 ●柱掛電燈 ●自行車用電燈

欲代售者多贈利益函知照辦

東京南品川裏七丁目 第一工塲
同南品川仙臺坂下 第二工塲

營業所 東京南品川裏七丁目
岡田電氣商會
振替二〇二二六 電話芝一九八三
大阪市北區會根崎上二丁目六十八番地
岡田電氣商會出張所

九重黑香皂 特色超羣別牌其原料倍加精撰以最新化學精製凡用之者能使皮膚艷美卓卓有效

開胃妙藥世無其匹

胃活專治効力（即或時疚節）。食物不進。隔食。胃弱。多年胃弱。胃炎。心胃氣痛。胃痙攣。胸痞（食物不消化故胸積弊）。宿醉（即昨日飲酒今日尚醉食）。惡心嘔吐（見食吐）。吐酸嘈雜。膨脹。或小兒吐乳。等胃症若少服之則靈驗如神云

記

一藥名 胃活

僕等專爲救助胃症諸君起見於是協同研究歷數星霜參以實驗學理始發明此絕妙之奇方若不供之於世其何以遂僕等之初志乎至於功効之顯著尤其彰到一切果能弘布於萬國天下謂非爲濟世活人之小補云爾

陸軍軍醫監正五位 長瀨時衡印
陸軍藥劑監從六位 石塚左玄印
海軍軍醫少監從五位 日向次作印
海軍軍醫少監從六位 橫井太郎印
海軍軍醫少監從六位 門倉梅三郎印

日本及清國政府認可招牌爲記

價洋
三日所服藥料定價金壹角
八日所服藥料定價二角五分
十七日所服藥料定價五角
三十七日所服藥料定價壹元

大日本東京 同大阪 山田安民大藥房

胃活發售所

各埠到所設有代賣舖

▲各樣洋紙 ▲各色印墨
光明洋行
▲大尺布 ▲頂上白糖

奉天大南門裡 光明洋行 電話二一九
大連大山通 同本行 電話六〇一
奉北邊門裡 同分行 電話七八號
營口水晶宮東鎮爲內 同分行 電話一七

本行常售兩洋馳名工塲製造各種紅銅板各種洋釘洋鐵瓦並建築房砌土木工程材料等物一概俱全價值從廉無不適用如蒙賜顧請駕臨敝行揀選購買特此佈告
奉天小西關子孫堂胡同路東
石光洋行支店啟
電話二百七十番

特許止滑礦山用紅藍紙八角鋼
啓者本號東三省發行專售貨高價廉格外克己賜顧者請至敝號面議可也

●醒時白話報改良廣告●

敬啓者敝報出版以來披瀝歷辛已經一千餘日惟抱定極良宗旨萬年不改故提倡公益維持風化開通民智不敢稍遺餘力然之一張編幅有限材料之餘積良多無遺憾惟是大加改良加添附張擴門類博紀廣誌以新閱者耳目而廣聞見准定於八月二十五日暫行停刊極力整頓九月初五日續刊照舊送閱肅此廣告敬佈閱報諸君大雅週知

醒時白話報館同人敬啓
奉天小南門裏

●改良規章列後●

一宗旨仍抱定提倡公益維持風化開通上智與論從下公情務
一命名仍著醒時白話報
為上達
一體例仍用白話
一門類大加擴充 諭旨 演說（二則） 時事要聞 各省新聞 各國新聞 東三省要聞（奉天吉林黑龍江） 奏摺 市井瑣誌 孽海鳴鐘 登高一乎 笑林 小說 轅門抄

新開花園廣告

本花園設在奉天大西門裡路北新由東洋採辦各種四季奇花異草鮮艷燦爛隨時開放尚有千種廉價出售如有惜花者請駕臨敝園贈視購買特此奉告
奉天大西門裡路北
翠綠花園啟（瀋陽照像館內）

明判吉凶直示避禍招福之法

天象子判斷人之吉凶如諸指掌並開示避禍招福之法爲中無一錯亦盡人所悉蓋其法以順逆兩氣之數理爲根據推一切故判斷如神絲毫莫悞也凡仕商各界無論官運財運斷一切事凡願知其吉凶及避禍邀福之法者即乞親赴大連信濃町五十四號（山葉洋行後胡同）就天象子求占可也（一般占斷惟取費金二圓至特別重大問題另行酌量加收）如遠地不便親到者尚可通函求判函內必須註明以下三項（一現住地）男女（二）生年干支（三）未到現住地以前之住地（函到即日可覆）

九重黑牌香皂

欲知凡子腴之品質良否須使用此大香皂可知此腴最能使皮膚純白滑澤異常其芳香馥郁恰如携帶香水之氣即係此大香皂之特色也

洋行食市

價票	正金票	老頭票	粳米	小米	包米
四吊四五	三吊八六	四吊三二	十一吊	五吊八	三吊
三十四[illegible]	十一元四	三十元	二元四	一元七	七角
三十五元五	十一元二	三十元〇五	二元二	九吊八	五吊五
三十二元	十一元一	三十一元	十六吊	八吊二	五吊二
三十元〇六	十七元五、	三十元〇七	十七吊五	九吊六	七元六
[illegible]	十一元〇五	二十八元五	六元七	三元五四	三元四六

小豆	洋麥	豆麵	豆餅	豆油	鹹鹽
五吊	五吊六	十一吊	二吊七	四吊八	一吊三
[illegible]	一元六	三元二	一元四五	一元四	二元一
十二吊五	十二吊一	五百五	一元六	十一吊〇四	一元七
十吊〇二	十吊〇三	一元四三	[illegible]	九十吊	二元
九兩七八	二元八五	一元四五	七吊六五	七元三	[illegible]
四元五	四元四七	二元八二	一元三二	十三元五	三元五

京奉鐵[illegible]

東三省要聞

諭飭造幣廠鼓鑄銀幣

督憲因此次鄂省之乱商民多有輕聽謠言執持紙幣兌換現洋而尤以長春營口兩埠爲最日昨已將大宗銀元運往以資應付並札飭奉天造幣分廠每日限鑄小洋五萬元以濟市面是以該廠現正日夜忙迫云

駐長陸軍不日南下

長春電駐長第三鎭陸軍擬調駐他處現正與南滿鐵路當軸交涉

議員紛紛來省

奉省諮議局以九月初一日開會之期將屆故日前函知各城議員屆期來局核議以便開會茲悉各議員奉函後近日已陸續來省矣

部電截留各欵以充兵餉

此次蜀鄂之乱關係大局是以政府調遣各省軍隊前往擊勦以期早日撲滅惟大兵雲集所需軍費粮餉爲數亦鉅聞督憲日昨接准陸軍度支兩部電咨謂行軍勦匪用欵孔急請將各該省關於消耗財政各項事宜暫停緩辦截留之欵提作兵餉聞督憲現除分飭各司道外並通飭各府廳州縣一体遵照云

中俄界務眞相

滿洲里界務交涉前經兩國委員在齊齊哈爾會議多次迄無成議外間并祕不得知原此案之爭點爲滿洲里與額爾古訥河島嶼兩問題我江省西路連接俄界橫亘二千餘里自阿巴該圖以下計有島嶼四十九處在額爾古訥河北岸之俄屯全賴此島嶼中羊草爲牧畜之生活故俄人尤力爭滿洲里明知我國於此已設臚濱府治不易退讓則須讓與額河中島嶼固避實就虛之手段也額爾古訥河自有尼布楚條約以還即爲兩國公共河流若島嶼一失該河航路物產便爲俄人有獨有軍事商政稅捐損失非鮮不知磋商結果猶得保存否

吉長路西段開車時間

吉長鐵路於材料車之後附設客車從長春站至飲馬河間業經開車(不問何種物貨每噸車價與乘客一人之價同)全路工程告成者三之一耳茲調查行車時間與價目如左

▲時間 吉長長春站發午前五時到正午十二時南滿長春站發午前八十分到午後四時三十七分飲馬河發午前八十分午後十二時十分

▲價目 南滿鐵路長春站吉長長春站間洋一角 吉長長春站卡倫間洋三角 卡倫飲馬河間洋三角

火車照常駛行

京奉火車自二十三日起只開快車一次運送行旅貨車加車均各停駛昨二十七日各車已照常通行但恐車首人等舞弊難防是以行旅只由快車運載其餘仍不賣票云

歸併官塩採運局誌聞

東三省塩務自改歸官辦後東三省設立塩務總局吉江兩省設塩務採運局以辦理運鹽事直現在塩運司熊司使以當此整頓鹽務之際擬將兩局併一處辦公以節經費聞已札委黑龍江採運總局韓守子明辦理一切事宜矣

時事小言

▲武漢間不日大兵雲集。掃除革黨。看似易事。顧竊願統兵大將。以審愼出之。一蹶不振。則大事去矣。

▲項城出山。固知其必有所要求也。其第一。(明年須開國會)第二(實行責任內閣制度)兩條。尤足孚民智而振國勢。可見有識者。自與其他闒茸大員不同。西林奉命後。所表見者。亦自與端趙不同。乃端趙尼之。政又復偏信端趙。而準其回滬養疴。邇者以川事愈不可爲。遂起令督川。與前之不授以事權者又迥異。西林於是乎得行其志矣。(意者川亂(平。或可計日俟耶。

農產售品處

吉垣農業學堂學生製造醬油葡萄液麥芽糖豆瓣醬以及桃李梨杏牛羊肉各罐頭現已一併告成該學監督張允孚君擬即禀請學憲在商埠界內購置宅院一所作爲該校售品處俾出品可以暢消

愛琿招墾局大概形情(續)

查宣統二年全年內共招到墾戶五十三戶計認領荒地五千七百晌已分別安插在奇克特段內二千一百八十五晌高灘段內二千零二十五晌乾段內九十九晌奇勒段內四百五十晌遜河段內五十晌以上共合五千七百晌之數現已墾成熟地五百餘晌宣統三年自正月起至閏六月二十一日止共招墾大戶九家元亨公司二號已計十一戶共認領荒地二千七百八十晌均分赴奇克特各段宣統二三兩年內統共放出毛荒八千三百八十餉計收經費俄洋六百二十九元二毛五現銀八十八兩整一律繳歸存並編列墾戶名冊存查在案惟該員於二年之內招致農民六十餘戶承領荒地八千餘餉洵屬實心任事除由道署存計大功二次已備文詳報公署查核矣

咨飭調查沿邊之礦產

督憲日昨接外務農工商兩部電咨略謂北滿沿邊各地之礦產多有被俄人侵佔暨越境開採等情當此劃勘界限改訂商約之際亟宜調查明確咨覆以憑核辦聞督憲除咨行吉江兩撫查照外並通飭東北西北兩路道迅速查明繪圖列表具覆以憑覆部云

華工漸改隸俄籍者

呼倫廳沿邊與俄接壤之區設有卡倫二十處重在守邊開墾兼以保護行商華人工商兩界前至該處者工則多入金廠商則販烟酒獲利頗豊附近俄屯向無男女防閑之事所有華人大半往彼屯中任便宿食始則感情既洽繼或相愛成婚近來華人娶俄婦者不可勝數獨惜華人重洋萬里所得錙銖微利全以供給他人積之既久有改隸俄籍之事此亦我國當道所極宜注意者也

考核會計功過新章

長春道署前奉督撫兩憲札開謂吉林財政局擬定考核各省局所會計功過簡章已誌本報茲查分爲四條(一)各期能造表送局及呈報詳明並確守決算定章者詳請記功一次(二)造報三月不懈者詳請記大功一次(三)遲逾者記大過一次遲至兩月記大過二次(四)大過至二次者詳請撤差 分別懲辦以上四條均爲各省司道及旗務衙門並各屬府廳州縣局所之會計員而定嗣後倘如至期遲延惟會計是問云

長春城鎭鄉自治區域

人口一萬五千一百二十二(裕民鄉)面積三百七十七方里人口一萬二千一百七(裕生鄉)面積三百九十一方里人口五千四百七十三(安仁鄉)面積一千零五十五方里人口一萬零六百一十九(撫靖鄉)面積八百七十九方里人口一萬五千八百一十五(撫順鄉)面積一十二百方里人口二萬一千三百三十三(總計全府一城)六鎭十四鄉共面積三萬一千三百陸十三方里人口五十九萬零三百零三名

東三省專件

札飭各屬管轄境內所有盜刧各案未經弋獲者限期破獲文

爲札飭事照得奉天省盜風素熾全在各地方官認眞緝捕以資安輯查各屬呈報盜案其獲犯者甚屬寥寥若不嚴行飭催實力拏辦何以示懲創而靖地方除分飭嚴緝外合行開單札飭札到該 立即遵照將單開各案務須逐一嚴緝限一月內按名破獲懲辦逾限不獲定予照例參處決不姑寬凜之切切 特札

右札新民 昌圖 興京 法庫 遼陽 海城 西安 彰武 懷仁 綏中 府廳州縣 准此

計黏單一紙

開計

一起海城縣事主趙汝梅家被賊强刦槍斃工人一案贓賊未獲

一起海城縣事主秦盛家被賊强刦財物一案贓賊未獲

一起海城縣事主郭維藩家被賊强刦錢財一案贓賊未獲

一起海城縣事主關德榮家被賊强刦財物一案贓賊未獲

一起海城縣事主呂盛春家被竊拒傷事主一案贓賊未獲

一起遼陽州永盛泉燒鍋被賊强刦財物一案贓賊未獲

一起西安縣事主呂榮家被賊强刦財物一案贓賊未獲

一起西安縣事主邢發在山看地被賊綁去一案逃匿未獲

一起西安縣事主王有家被賊强刦財物一案贓賊未獲

一起西安縣事主楊玉仁被賊欄搶財物一案贓賊未獲

一起西安縣事主吳生家被賊强刦財物並傷事主一案贓賊未獲

一起西安縣事主劉同玉被賊欄搶財物一案贓賊未獲

一起西安縣事主關成慶家被賊强刦財物一案贓賊未獲

一起西安縣事主鍾魁五家被賊强刦財物一案贓賊未獲

一起西安縣事主李有家被賊刦去財物拒傷事主一案贓賊未獲

一起西安縣事主崔彩雲家被賊行刦拒殺事主幼女兇賊未獲

一起彰武縣事主王廷蘭在途被賊欄搶財物槍傷身死一案贓未獲

一起新民府事主孫恩貴家被强刦財物一案贓賊未獲

(完未)

批示

▲公署批示

石長齡等呈查自治名義原爲固結會團體維持地方公益而設乃甫經開會尚未見自治能力何如級級焉以籌欵爲先復悻悻焉以爭欵涉訟殊屬可鄙此案該城廂會如果有壓制頼産情事應候該監督持平斷定倘不相下亦應呈由自治籌辦處核飭遵辦何得來轅越瀆不准副呈抄批發自治籌辦處轉行開原縣遵照

▲民政司批示

楊德俊呈查此案現據該府呈覆爾妻陳氏因患腹痛病症吸食鴉片巡官李恆山獲案拘留戒絕釋放爾妻旋因舊病加劇身死爾一時情急捏詞具控經府質訊明確爾自知愧悔情甘認罪出具切結呈請銷案茲何得復以前情來轅妄瀆希圖翻控不准仍仰與京府知照

▲交涉司批示

馬芳玉呈呈及賬簿均悉此案暨據控經安奉鐵路巡警局有案仍仰該局就近向日警署照索償還該工人即往安奉鐵路巡警局呈明聽候辦理此批原呈抄及摺併發

▲勸業道批示

天德新等禀禀悉選舉商董雖無限定財產明文總以殷實體面商人出而任事其搶白較疏自應休戚相關若流品不齊任令不關痛癢之人濫竽充數則商務由何整頓該分會前擬之制辦法係爲預防流弊起見當經本道批准行縣立案據稱每月納捐六七厘者有四五家實係把持是否屬實仰候再行飭縣查明議覆再行核奪此批李香普等禀併發

轅門抄

二十九日 吉林東北路道王瑚 卸任興鳳道 李樹恩 補用道丈報 局總辦 董遇春 補用知府聶昭潛 分省補用知府王善祥 補用知縣何嘉采 補用知縣福荃 補用知縣吳靈鳳 補用縣丞高象森 前湖北補用知縣徐久緒 前兵部筆政英煜 補用縣丞徐夢奎 代理營口檢察長丁峯貴 丁憂安東縣知縣陳藝 花翎記名副都統右翼正黃正紅協領裕書 軍功藍翎世襲騎都尉桂馥 以上均見

藤田

奉天東 電話二

●金銀鐘表金剛石及各色寶石首飾手戒表鍊墜眼鏡樂器文●具化粧具皮靴旅行用具裝身用具屋裡配飾用具等件●高等雜貨以及工程建築用鐵器材料各種工廠用機器各匠

▲專運天下名廠眞貨▼

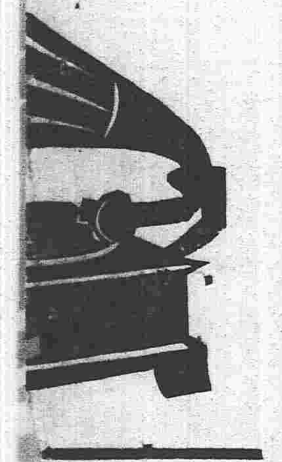

東三省電報總局廣告

八月廿五夜十點二十五分接上海電政總局來電文曰各局鑒武昌漢陽失守漢口局亦被革黨佔據不准收發華文電信凡各處如有寄漢口武昌漢陽之商電本局惟有[illegible]

●傢使農具度量衡器保險銀櫃客店賬房廚房專用鐵器傢伙
●各色油漆顏料電燈電鈴機器材料等件五金雜貨一概俱全
●不誤主顧

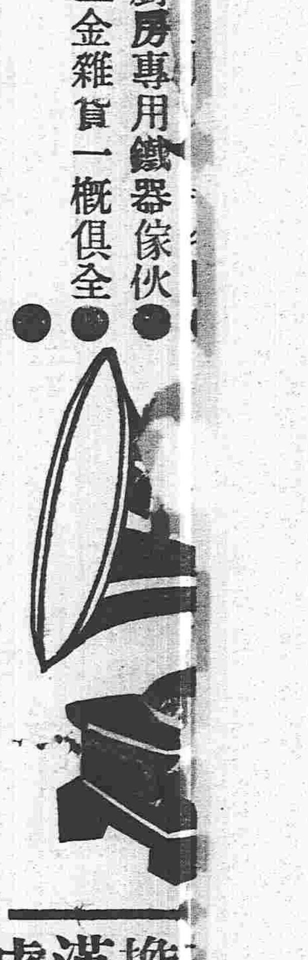

擔責任亦不退還報費希各局通告發報人知照爲要總局敬等語本局查武昌漢陽漢口三處尚可設法遞送電報惟設有未能送到之電亦不能退費因有人力難施之處也此外成都長沙九江南昌安慶蕪湖南京及長江各埠均平安照常通電無阻

東三省新聞

●營務處編練偵探隊　◎奉天◎

巡防營務處因省城爲防軍總匯之處職務紛繁當此冬防吃緊之際特擬組織偵探隊一隊分爲馬步兩項共招募一百名所有餉糈由各路防營抽撥已將所擬章程請督憲批准現除遴派隊長召集隊兵外並通知各路統領一体查照云

●董事會呈請調查棚鋪轎房之用意

奉天府城廂議事會日前議決結婚須領婚書一案當經上憲批准茲聞董事會昨又呈請警務局請查飭領婚書實不外勸導調查取締三項辦法惟本會職員無多調查難周所有婚嫁之家必須藉助棚鋪轎房報告方免隱漏並請將省城內外各棚鋪轎房字號執事姓名住址查明開單發給以便遵照辦理實紐公誼等情聞該局刻已飭各區詳查具報矣

●實業團赴東作罷

上海組織實業團由各省遴選工商業中人員前往日本調查各種工商實業以資取法藉以改良已定於八月二十日在申取齊九月初三日放洋近因鄂省乱耗凡前往之人均爲工商中之有關係者亟宜回省以辦理市面事宜已經部飭將此議取銷是以奉省營口鐵嶺等處實業團姜魯李周各君現已紛紛陸續回歸矣

●札飭籌擬馬路接連辦法

大西關暨西門外爲來往商埠之要道故特修築馬路以利行人業已開工多日昨交涉司又飭開埠局令將新修之馬路與商埠馬路應即連接以利交通仰迅將接修辦法妥擬呈復以憑轉呈督憲鑒核示遵辦云

●紳商保留地方官不准

廣甯縣地自治會議董議員暨紳商學各界代表日昨來省在公署具稟保留該縣地方官曹令謂其辦理各項新政頗著成績請仍留任以資收効等情督憲以地方紳商保留地方官殊干例禁且該縣果能辦事本大臣自有權衡毋得妄行率請云

●郎局長爲人擇地

安奉鐵路巡警第三局秋木莊分所巡官羅敬承君仍留該分所辦事一節已誌前報茲聞該局長郎惠和與該巡官素有意見已三次稟請將該巡官與林家台分所巡官于銘三對調探其對調之原因係因林家台分所于九月十八日應當裁撤秋木莊分所可保長久且秋木莊分所又在添薪之列郎與于素係至交故將于調至秋木莊藉以報酧云

●法政畢業生求差

法政講習科畢業各生迄今多未派差日昨畢業生集成等在度支司具稟請酌加委用以免久閒朱司使以司署差委人員均有定額現無懸缺爲該員位置仰候遇有相當位置再行酌量委用否

●飭查車牌之傳諭

警務局昨特傳諭各區謂案據奉天府呈稱查前承德縣辦理車捐均係八關邊門崗警帮同稽查茲又屆換領車牌之期懇請仍飭各區帮同稽查等情據此除批仰候傳知各該分區遂照辦理外合行傳飭爲此傳仰該區即便遵照轉飭股員長警認眞稽查凡大小車輛出入城關已納捐者即令將車牌釘於車上未領牌者務飭赴奉天府照常納捐勿任遺漏仰即一体遵照云

●商情平穩　◎鐵嶺◎

本邑各商前因鄂省乱事大形恍恐粮行阻滋銀價跌落近聞確報除武昌外尚稱安堵不至如報紙宣傳之甚以故商情稍見平穩市况如初人心亦皆鎮靜云

●禁運土藥

縣署日前奉到省憲札開案奉政府電諭謂東三省爲發祥重地迥非他省可比禁煙尤宜嚴厲印藥已經禁運偷與華洋奸商吸利私相運售務即從嚴懲處已飭警局遵照認眞查緝矣

●工會總理提議商團

工會總理范君以南省波潮激烈恐匪徒乘勢滋擾特提議組織商團以資保衛大鋪每戶抽丁三名中鋪每戶抽丁二名小鋪每戶押丁一名湊足一班教練熟習陸續再添現下工商各鋪戶已有多數贊成者日昨擬向警局聘請精於操法之人以資教練云

●僧立學堂之發達

各寺僧人出資創設學堂一處假南關火神廟爲校舍於月前開學共有學生四十餘名近聞該學堂雖屬初創規模尙稱完備故日來學生蒸蒸日上頗有發達之象云

●縣議事會定期開會　◎新民◎

本郡府議事會議長與參事會員已於日前選定茲悉于九月初一日開會議事矣

●警長委定

自于警長交卸後警務各事皆歸金守攝行日前省委田君孟春來新調查茲聞於二十六日接到民政司札飭已委田君試署警長故於日昨接任視事云

●補修大壩之辦法

本郡防水之大壩經商會提議修由各鋪商按戶出夫住戶則由什家長百家長出工帮修現正興工之際每夫各執小旗上工下工極形整齊云

●禁煙功効大著

金守蒞任後即重申禁煙功令然當時始私販私吸者則岡屑見迭出茲悉自近月以來犯煙之案寂然無聞若非禁令之嚴何能得此

◎安東◎

●巡長被撤

商埠一區二分所巡長邱協功不諳警章遇事冒昧前因拿賭縱放匿不報告並有留賍釋賊情事現被警務長察覺日昨將該巡長斥革遺差聞已派得敎練所畢業生楊樹德接充矣

●私販假洋者被獲

探訪隊隊兵訪得張瑞芝由烟臺販到大批假洋匿寓租界海豊棧託吳培作代爲銷換當經查確稟由隊官轉請警務長照會租界警察署派中島將張吳二人拿獲送交警務公所惟不知如何懲辦云

●執法科長易委　◎岫巖◎

執法科長許炳章君性情豪爽不善逢迎夙爲前任金州牧所訴忌蓋該科長覩政事之紊亂屢次諫諍時起衝突而金公因碍於長春道臬觀察之荐舉未敢如何近聞該科長已因事回籍遺差已由提法使札委史濟瑞君接替矣

●總董辭差不准

收捐處總董曹善堂君現以參事會指日成立所有警學捐款照章應歸該會人員辦理故曹君於日昨據情稟請賈刺史選員接充聞該牧以捐務重任未便遽易生手暫未批准云

●飭查漏欵誌聞

警學收捐處向由警欵項下提留一成以五分存留備荒以五分充作預警經費除備荒之欵業經抵補警務公所陳虧外其預警費尙存二千三百餘元因金前任漏未移交故賈書農刺史日昨札飭該處詳細查明是否仍存商家生息尅日呈覆以便移知前任金州牧辦理云

●郵政支局成立

岫邑郵便向由商家代辦現擬改設支局已誌前報茲悉日昨由安東縣郵政局委派龐君亨暢來岫辦理支局事宜刻聞已租妥東關路西三合成北屋實行開辦矣

●劉哨官返岫

駐岫巡防隊哨官劉秀梧到差以來頗著鎮攝前經馬統領龍潭調赴莊河帮同勦撫現已平定故劉君於日昨帶隊回防云

◎海城◎

●學界放賑

本邑河西一帶因今夏水澇災民多不聊生現經城內師範學堂各教員提倡賑捐聞已募集銀洋千元之譜急賑災黎矣

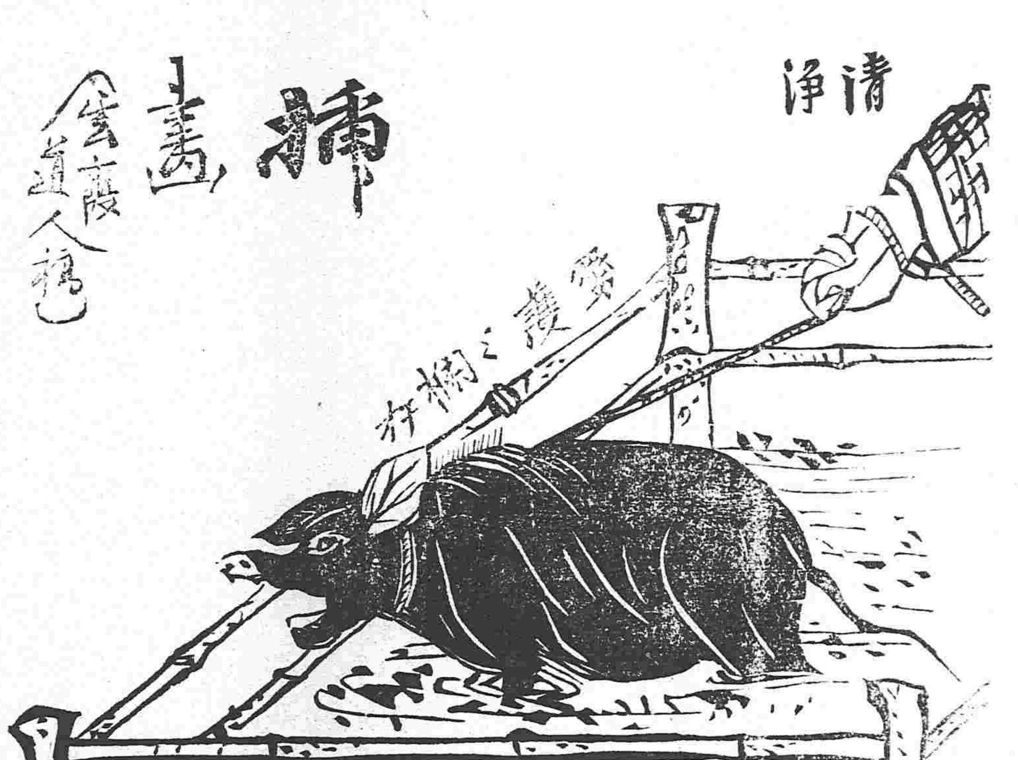

◎錦州◎

●馬路動工修理

東關外馬路日前經府尊豫太守與鐵路公司會議集欵修理曾誌前報茲悉昨由該公司派員招募工人多名逐日督修聞一切用欵幾由運貨大車捐內抽撥一俟工程告竣每輛大車至站一次捐錢五百以資彌補

●糧價提昂之原因

本郡糧價經審判廳廳長倪君清和面諭各糧商後已日即低落近意近來又復增漲推其原因蓋各燒鍋近因日來加班燒造朝夕銷耗紅糧不下數白石且派櫃夥至各屯批買故糧價又形昂貴矣

●議事會調查私建房屋地址

議事會日前提議以城墻根所建房屋多有未曾聲明者當經該會議決凡私自在城根建修房間並無擧者准其自行赴會報明俾免調查一面即派員逐日稽查有頭緒即行稟請府署尊豫太守核辦云

◎奉化◎

●縣議事會中區當選人數

縣議事會選擧議員日前經監督范大令知會農商各界於本月二十五日先行選擧城內中區議員以城廂議事爲會場屆期投票選擧茲悉開箱檢視當選者爲崔鳳閣李秉秀潘富興林桐閣邵宗周五人當即榜示並傳知東西區依次開選云

●局員新舊交替

稅捐委員張佑仁君因病請假已邀允准接其事者爲繼君仲泉於二十三日到街存富盛店存住兩晝夜二十六日入局張君將一切交代淸楚當日由局赴省以便回籍養痾所有舊日書巡各差因新委員帶人過多無處安置亦將衣物收拾罄盡雇車裝載隨張君同日出局而新來之二十餘人隨繼君入局一時之搊別慶賀送往迎來莫不具有新舊之觀感云

●紙業暢銷

全縣紙行僅有二戶一在本城西街萃升泉一在小城子鎮增盛泉常年所造各樣紙張售價計不下三萬吊之譜其銷售時間以秋後爲最盛蓋此時天氣漸冷各界購以糊窗表棚遮禦風寒比比皆是故該二號之貨前此堆積如山現均銷售大半而批發零賣者尙日多一日云

●大清銀行頗有應接不暇之槪　◎長春◎

本郡大清銀行自二十四日起至二十六日各員司異常忙碌緣武昌失守之驚耗傳來本城各國商戶皆持大清帋幣赴該行換取現銀幸該行現銀充足人心不至惶恐聞二十六日該行實換出現銀二十萬左右嗣因接到南京開封安靜之信該行始獲淸閒云

●牲畜加稅之原因

長郡自創辦各項新政以來一切欵項無不左支右絀是以屢次稟請上憲設法維持茲悉日前統稅局德太守奉到民政憲札文謂自治經費支絀應將牲畜及斗秤皆按例加一成爲補助自治經費之需故札知各局並曉諭商民一體周知云

●催解營業稅欵

府署日前奉到度支司札飭略謂省城自遭火災後各項需欵異常緊要加以黎民嗷嗷待哺長郡之營業附加稅項原議提撥二成迄今數月未繳仰札到務即湊齊報解以濟急需云

●驛長易人

頭道溝日站車驛長北田氏於日前調赴大連車站委用此間所遺一差已飭開原站驛長千秋氏來長接充矣

◎吉林◎

●預算馬路工竣日期

本郡建修北大街馬路業已開工多日茲聞其預算報竣日期定于六月底一準工竣云

●奏擬停獎各校實官

撫憲日昨札行提學使據內閣官報載學部會奏酌擬停止各學堂實官獎勵並定畢業名稱一摺業蒙准奏應行轉飭聞提學使接札後即札飭各府廳州縣學堂知照矣

●法政校更易醫官

法政學堂醫官張金鑑[illegible]染疾誤用藥石殞命[illegible]聚質問該員自覺汗顏日昨稟准辭退現由民政司札委候選府經歷李蔭蘭前往接充矣

判詞

奉天省高等審判廳

民事案

▲緣郭潤向在城堡開設永興油房生理僱用李永芳在號管理賬目計李永芳由光緒三十年入號至三十一年三月十五日出號私自動用號欵六次計共濫錢二千二百四十七吊七百九十文後郭潤查知因李永芳外出未得追索至本年三月間李永芳回歸郭潤赴承德地方審判廳起訴經該廳判令李永芳還錢二百七十六吊五百文完事郭潤不服來廳控訴經本廳移行商務會查明賬簿并訊據証人姚合殿等供悉前情應即判決

查李永芳係光緒三十一年三月十五日出號則三月十五日以後之賬有無影射情弊即與李永芳無干現經商會查閱該號流水浮計賬內有影射情弊者共十筆本廳復加核對其十筆之中僅有六筆合錢二千二百四十七吊七百九十文係在三月十五日以前賬內其餘四筆則係三月十五日以後之賬應即改判令李永芳于兩月內將影射之六筆共錢二千二百四十七吊七百九十文如數照由地方廳發給郭潤具領至地方廳判令還錢三百餘吊之處應毋庸議訟費銀一兩五錢訴訟人到庭四次應償洋一元二角均着李永芳赴地方廳繳納分別歸公給領此判

3155

廣告

●盛京時報館告白●

本報自出刊以來於今數年頗蒙各界所歡迎銷路亦極暢旺故此次特行放大篇幅改良報料以符閱者之盛意惟報雖改良而價仍照舊恐內外各埠閱報諸君見本報加張致懷疑意是以特爲聲明以祈雅鑒

本館現在力加整頓改良一切所有篇幅報料均求整齊省城及各埠　諸訪員諸君應体此意此後訪稿務須新穎更宜確實篇幅放大報稿亦宜加多是爲至要此佈

現値中國立憲時代上下之情本宜通達方成立憲機關本館自開設以來每日接到來函不下數十件而感關人名譽感惡事等詞是非直曲本館概不得知又不忍不採擇登載今擬備告白欄之一小隅專供此等公衆登載之便以期下情上達而補助立憲機關焉其一切干繫本館及各分館均不承担請覓原登人自行請問及外埠本分局訂登者其刊資亦照此例核資概不多取特此聲明以佈週知將此等廣告價目列如下

登一日	每一百字 一元	登三日	一元五
登一星期	二元	登二星期	三元
登三星期	四元	登四星期	五元

●招募代售處訪員廣告●

本報現擬在昌圖府添招代售處並訪事員 如欲任此事者須自出妥實舖保函知本館再爲議定特佈

盛京時報館啟

恭頌趙君保護地面之德政

北洋淮軍第七營左哨哨官趙君汝楫在開原城西八寳屯駐防　勞勇爲異常盡職營規嚴整每日必親身帶兵查道匪人聞風遠遁遇有閒散子弟趙君必先演說開導苦口勸解令務正業勿於匪人交接倘有違犯定行認眞處辦因此城西地面住戶無不安居樂業而享太平之福紳商均感大德特此佈聞以謝趙君保護地面之德政也

八寳屯紳商人等同具

東京櫻組

定價表型錄寸法用紙御申越次第送呈仕候

東京市麴町區八重洲町一丁目一番地　合資會社　櫻組製靴部

電話本局三一六一・三一六四・振替口座東京一六五二七

特別廣告

本號於本月十三日送交義和信局轉寄營口信一件內附正金銀行會票一紙共洋壹千元係七百三十七號業被中途失落己到該行掛明失票作爲廢紙惟恐　官商軍學各界暨洋商等未及週知用是特登報端以供衆覽

吉順恒具

謹告

啓者茲有長春福興德財東福善堂于光緒三十二年在錦府置買元寶胡同孫姓當舖房產一處因將戶管文契乙張幷白契三張在長春西三道街經小綹窃去覓遍找無着當即在巡警局及日本警察署具稟聲明又爲登報週知今復來錦府存案以防不虞如中外官商諸君拾得此文契者仍作廢紙矣

福善堂經理人田漢章謹啟

假公行私

奉天歐宗彭在局充差假公爲名以行分外之事長在竇子調唆姑娘去歲串通小桃上濟良所現下又上同陞班串通媛々可不知又要生出甚麽事來了望有地方之責者何不嚴查調查以勉生出事非也

知情人具

各埠錄

	長春 八月廿四	公主嶺 七月十六	鐵嶺 八月十二	奉天 八月廿八	營口 八月廿四	大連 八月廿六
銀數	五吊二三	七十八元	十二吊二	九吊三九	[illegible]	大宗貨物作
小洋	三吊三五	一十三四	七吊二	六吊一八	六吊	以鈔票又
龍洋	三吊八五	一元一	七吊九二	十八元	十三元	[illegible]

	長春 八月廿四	公主嶺 七月初九	鐵嶺 八月十二	奉天 八月廿八	營口 八月廿四	大連 八月廿六
高米	三吊八	八角	六吊五	一元一五	七吊四	一元五七
元豆	四吊	一元三三	七吊九二	六吊六	七吊七二	四元二六
豆	三吊九	[illegible]	[illegible]	七吊七	[illegible]	[illegible]

東瀛第一常備神藥

爐煤大減價

本公司揀選頂上爐煤火力猛烈最合舖戶爲炊之用特此減價發售如蒙賜顧無拘遠近地方告知務必即時送到決不誤用

特此佈告各減價列後

爐煤　每百斤小洋　四角五分

煤坯　每百斤小洋　五角五分

風匣煤　每百斤小洋　五角

再有閱報之家將敝公司所登之告白剪下持告白來買者另外減價

奉天小西關街北　公益公司　電話 日清 一七四號

タンセキ改良劑

止咳化痰

○感冒之痰咳　○大人之痰咳　○喉頭腫痛

○因肺之痰咳　○小兒之痰咳　○胸膈覺痛

○喘息之痰咳　○小兒之久哮　○聲音嗄喝

其他起因呼吸器之一切諸症其効偉大矣

經售　奉天 誠昌室大藥房　大連 日本賣藥會社

●緊要廣告●

錦州盛京時報分館訪事人孟君履起在錦日前偵事行至北街東協領胡同見巡警兵圍庭洞等突入民宅有一少婦路氏二人均手頰突白醜現出詢悉乃娼妓彼時被其憲兵督見孟君知因難免錄登報端遂暗計設法假請孟君晏會使出昧良手段將繩細縛送交府署一面捏詞云訪事事偽革黨事實又係日本密探一面搜証據聲稱接到督帥電札訪拿孟君解省嚴搜乱紙內見有者王大人幾字以爲憑據前經堂訊提帮審錫洲已令刑枯並打六十大板嚴押拘圄又派警看守外人皆不得耳知現禁其親脩傑看嗣日無法可使經分館傳子成藉犯烟案始能探實所在嘆孟君受此無辜奇慘陷害阱底吸呼正法現今全刑身人非鐵鑄大料性命喪於嫉仇之手當權者欲想暗逐訪事人錦城圖索金錢無忌因孟逮事囹圄本館專員來錦秘密調查始末業經查實孟君被害情節以故先聲本報再爲核奪云

錦州城各報分館代派仝人公啓

工務總會謹啟

啓者敝會爲開通本會工人智識起見特于會內設立閱報所一處凡工界中人以及士農學商各界均許入所往便觀覽以廣見聞此佈

盛京鉛字局

本局在奉天大東門裏　印字活版大小俱全　兼辦器並

自鑄大小鉛版各樣鉛字花邊名片紙以及一切刷印物料均無不備價値從廉格外克己如蒙賜顧者請至本局面議特佈此告

疾呼報特別啓事

本報前擬暫停一週間即行出刊奈因購到字機多不完備且擬增添張幅改良體例又秉新經選徒整頓內容諸多手續均需時日故擬再展數日定於八月初一日出刊兩整張以副讀者諸君之雅望特此佈告

盛京長生藥局

由外省寄錢買藥本堂自備郵資

神效清毒丸

此藥專治諸般疔毒惡瘡癰疽發背對口搭手作痛作癢無名腫毒未潰能消已潰拔毒又治楊梅瘡疳魚口便毒倒反天泡瘡棉花瘡男子玉莖生瘡婦人陰痛作癢一切毒淋下疳服之大有神效每盒六角　再有百效婆毒散上瘡每瓶六角

清肺止嗽丸

本堂多年試方活人無數主治男婦老幼諸般咳嗽不效藥最能清肺金止嗽化痰補元氣無論久病新發內傷外感一切癆勞咳嗽吐痰吐血肺癆肺癰及年老咳嗽冬發不足之人服之立見功效永不再犯此藥每盒價洋六角

滋陰補腎丸

此藥專治男子先天不足後天虧損五勞七傷腎虛遺精滑精陽痿不舉舉而不堅精冷精清不能種子面黃肌瘦身體怯弱服之最能固本培元興陽種子添精補神悅顏色強腰腳壯筋骨真補劑之妙品每盒價洋二元

北京農工商部註冊　奉天商務總會立案　本堂開設在鼓樓南路東門面三間

瑞光木局

本木局新運到安東鴨綠江產出紅松各種木料各種板片價目從廉如有用者卽時送到決不有悞特此奉告

設在奉天十間房路南　日本電話一五二號　清國電話一五二番

●各種金粉自製出售●

本行所製各種金粉者光耀燦爛貨色精美殊揚聲明蒙顧日出銷路愈寬現已設在東方五大工廠夙夜營營方查壹年製增粉量貳拾五萬餘磅至今可知竟有本行耳決非自充矣另外印刷應用各器件一概俱全均爲加工細做値亦從廉如要小樣暨價目單請函致本行當卽照寄不悞此佈

批發總處　大日本大阪市南區堺筋鰻谷角　松岡商行

萬德老藥局

北京總廳醫官考方驗藥批准立案民政部註冊准售

嵩門婦科補血丹　凡婦女以血爲主血隨氣而行氣由血而生氣滯則血瘀氣順則血和氣順血和經水自然調矣如其不調多因瘀結之氣凝於中脘不得舒暢脾上耗損元氣榮衛不生以致經水不調或前或後經閉不通或赤白帶下或氣傷血海崩漏不止腰腿疼痛或癥瘕痞塊滿腹攻疼甚至午後發燒兩脇膨脹咳嗽不止脾虛泄瀉自汗盜汗等症百發百中屢次考驗神效誠爲婦人之聖藥也每小盒價洋壹元二角大盒五元言無二價

世傳參茸百效丸　此丸耑治先天不足身徵氣弱後天虧損腰腿疼痛淫慾過度夢遺滑精神昏困倦膝冷如冰飢面黃瘦心虛耳鳴甚至陽痿不舉舉而不堅堅而不久久而不固命門火衰精冷精清不能種子如服此丸善能培養先後二天引火歸原固本貫陽百試百驗神效誠爲種子之聖也每大盒三百丸價洋五元每小盒六十丸價洋壹元二角言無二價

●獅所兩種龍金水　每瓶五角

●嵩門參茸虎骨酒　每瓶四角

●頂上虎骨熊油膏　每貼三角

●世傳止喇一點丹　每付六角

●平胃安痛化積丸　每付五角

●秘製眼科光明散　每瓶角半

開設奉天大南門裡路東門面四間金漆牌匾爲記　支號京都前門外打磨廠中間牌匾爲記

要聞 二

●廷臣齊速袁項城之續聞
聞二十四日下午四鐘內閣接袁慰庭宮保來電仍係托病力辭鄂督之任並云勦匪事宜身可擔任至湖廣總督一缺務請代奏收回成命另簡賢員接替等語當由閣老覆電謂此次簡用係出自朝廷特旨請即從速赴任戡定黨亂毋庸固辭另由慶邸親作手書派阮忠樞賫往殷殷勸駕又聞廕午帥於出京時濤貝勒送至前門車站諄囑道出彰德時須親造袁慰帥處請其顧念時局從速出山

●岑宮保之被劾
學部左丞喬樹枏於月二十四日有封奏一件聞內容係陳劾撫四川事宜謂岑春煊先在四川督任威望甚高川民迄均仰望前特旨派岑春煊迅速赴蜀會同趙爾豐辦理勦撫事宜已至鄂省因病乞假竟不赴任今已回滬悠悠自適朝廷軫念民患再著岑春煊補授四川總督兼督勦撫事宜朝廷待岑春煊頗極殷殷而岑春煊尚不赴任深爲詫異夫蜀民父老對岑春萱有大旱望雲霓之象如岑氏一出四川匪黨可望立息乃該大員尚在滬不知何意請旨著岑春萱迅速赴任以維大局等語奏詞頗極激烈

●陸軍大將次第出征
日前軍諮府已決定第一軍軍統爲廕昌第二軍軍統爲馮國璋第三軍軍統濤貝勒第一軍參贊爲易迺謙其分參在軍諮府挑選二員一徐一李第四第六兩鎮皆隨廕大臣出征第四鎮以王某統之第六鎮以李某統之廕大臣已於二十四日午後五時由京出發

●兵費有將頒內帑之耗
據宮塲人云川鄂亂事皇太后每日必召監國入內垂詢聞慈意擬頒懿旨特發內帑以助軍費之不足已諭監國將度支部籌備情形查明具奏聽候核辦

●濟南所電告
二十三二十四兩日外間傳言濟南督署之被焚二十四日在京之山東同鄉京官電詢本省已得其所電覆并無其事惟曾州一帶時有小匪跳梁此乃米價騰貴所致與鄂事絕無關係云

●錫良有授直督消息
直督陳小石制軍以近來武昌亂事與北洋大有關係奈政躬時常多病誠恐或有遺誤日前特極力懇請開缺閣臣核議擬即允准所遺直督一缺將簡前東督錫良補授不日可見發表

●南京所電告
昨二十二日江督張人駿有電來京略稱省城饑民遍地賑恤須欵甚多現在鄂亂猝發人心惶恐處處防尤宜寬籌餉糈以固結軍士前曾電奏請准借洋欵五百萬以資要用旋奉飭俟交諮議局議決施行現在情形危急萬分若不預爲籌措誠恐匪徒煽惑饑民爲鄂省響應南京爲長江下游重鎮大局將不堪設想可否即准其借欵五百萬以應急需聞已有旨允准矣二十二二十四兩日政府連有電與張督詢問南京現狀聞昨日張督所電覆其大概略云現已處處設防決無他處惟江甯與武漢之電業已阻隔鄂中消息無自探詢云云

●皖撫之所布置
皖撫朱家寶昨致內閣一電略云自鄂亂起後皖省人心最爲搖動兼之今歲大水爲災遍地皆屬饑民時時皆有兆亂之象皖省處長江中權爲出入樞紐防備尤不可稍懈刻下於皖省沿江要地如東西梁山及欄磯等地皆已密爲防範但皖江兵力太薄不敷分布擬再添募新軍預籌對付以應緩急云

●京師金融界急風潮漸熄
武昌省城陷落後京師派兵赴援遂致商民疑懼市面搖動而金融界大受影響由是大清交通及商辦各銀行勢頗危險其發行幣紙一時失其信用各錢店亦相繼關閉幸經維持有法各銀行逐一發欵故於兩日間市面已稍鎮靜其向銀行取欵者亦覺寥寥無多矣

小說

餘孽遺根（六十七）
期讀看見阿塞那種神情、也不便朝着往下問啦、說、我們都進屋裡去吧、於是一夥人、都進了屋子、愛媛彼是一見了那一夥人、也不知道打那塊兒來的、及至留神一看、除都拉阿塞而外、僅僅只認的期讀一個人、馬吉爾雖是他的熟、無奈相隔太久容顏都一齊變換了、馬吉爾這會的鬍鬚、也都一齊白了、見面也是認識不出來的、只有馬吉爾心裡是明白的、愛媛看見大家進去、也不知道是怎麼一個原因、簡直鬧慌々亂々的、也靡什麼話語措詞、期讀隨即就支停大家坐下、期讀就說啦、今天我們家裡的人、都在這塊、我今天要算是骨肉團聚、再高興的也沒有啦、但是今天邀了馬魯二公、一塊兒到舍間來、可有兩件事情 要在馬老將軍跟前、對証對証、馬吉爾彼時也靡話回答、坐在那裡、心裡老是發慌、魯遜就在旁邊說、期讀君、有什麼話、就着大家都在這裡、請把話說明了吧、期讀點點頭、說是、你就打在印度的時候說起吧、我在印度屯紮的時候、僅僅祇帶了二十多名兵士、幸虧老天不滅、還留着我這一條命在、後來這位馬老將軍、叫我就乘着報紙上的訛傳、不必寫信更正、我當時以爲是長官的命令、是不能不遵從的、馬吉爾說 呀、期讀君、你的話呀、可不是這們說法、我雖叫你不必更正、其權還操自你個人、反正叫你自己斟酌、也靡逼勒你、定要那們辦法、期讀說、是呀、在那個時候、我以爲老將軍的歷練、比我總要强些、總當作是一片的好意、及至你臨走的時候、我託你給我捎信、你彼時要不肯答應、我自然另有別的計較囉、那時候是見你老熱腸、業立下誓來、定規給我捎到、我前天由印度起程、在船上擋着魯遜君、才知道你老一向爲人的品行、立誓也不能辦一件好事、都知道你西摩將軍的人品、都拉說、這位就是西摩將軍麼、我在倫敦城裡會過他一次、我還有意、想打聽你的下落、及至我談倒你的事情、他不惟不告訴我說、隨即抬腿就走了、期讀說 你見着我的信沒有呢、都拉說、不錯、可有一封信、由阿姨手裡、遞給我的、說那封信 是你未死以前的時候寫的、彼時我就沒有折開細看、恐怕心裡難受、心想人已死了、也就無心去看信了、後來阿姨叫我扔在火爐裡燒 實在那封信裡邊、說些什麼話、我還是一句沒有見着、期讀說、那一起子、通同有二封信哩、給母親一封、給阿塞一封、難道那三封信 都靡見着嗎、(未完)

花界消息
▲北地臙脂之特色 余所交游者、多係南人、故月夕花朝、偕行至平康冶遊、亦均在南班、而於北地胭脂、殊少領略、昨夕被友人東郊野叟、邀赴平康二里、青蓮樹館寶玉處茶話、該妓保津產、年可花信、丰姿清秀、身体窈窕、吐詞風雅、酬應周到、其所最擅長者、爲大鼓書詞、聆其昭君出塞一段、詞長數百句、一氣呵成、而聲調之嘹亮、字句之清朗、迥非一知半解者所能及、可稱此中三折肱焉、誰謂燕趙佳人、不足媲美南朝金粉耶

市井雜俎

●檢驗路屍（奉天）
前晚工夫市南頭零賣秫稭堆內有一不知姓名之男屍一具嗣被巡警督見報由五區轉報地方檢察廳委員相驗係屬病斃故飭該區備棺掩埋云

●恃老藐法（鐵嶺）
警務公所爲保護公共衛生起見特做木牌多方釘懸各處不准任戶隨意傾倒穢臭已誌昨報玆有北門裏某姓七旬媼向水溝倒卸塵土被巡警督見止之曰嗣後不准乃爾老媼曰你敎我向何處倒大有藐法氣概巡警以其年邁未與理論云

●不孝二（鐵嶺）
東關葆生堂財東王某精于醫術數年前即與其父拆居另爨刻下其父貧無立錐每食不飽日昨找至該鋪謂其子曰爾肉食我枵腹忍乎其子怒曰我之肉食得之于醫非受之父母遂肆口謾罵不止其夥友在從旁皆竊笑之

●色之迷人大矣（鳳凰）
昨晚八鐘時行至南街偶見燈暗之處有一二十許之商人與十七八歲之處女附耳私語大有離舍不得之概嗣經查訪知係益昌源櫃夥趙某素與燒鍋胡同某姓已字未嫁之女有染因乘隙往來時多不便該商情爲慾動故近日在號請假探母私與該女連夜同床以盡其交頸之歡嘻趙商詎不思此女業經擇配倘有不測害及終身即於已身亦多不利胡竟不思之甚耶

●警務長甄別人才（鳳凰）
警務公所每出一缺選補維艱該局長深恐用人不當故于日前將教練所畢業生招集一處命題考試玆聞已錄取最優等四名宗紹棠何純震張秉良王銘勳以備有缺即補云

●幸哉有子（鳳凰）
本報前誌兄弟讓黎一節玆經詳訪知係王氏之子王某不幸早死其妻堅守栢舟扶養二子現在已入初等學堂肄業該二子聰明好學後日之發達當不可限量云

●捉獲女煙犯
北關外大仙堂北胡同住戶王某與其妻某氏均吸鴉片未曾戒斷日昨其妻至某處購烟被巡兵李某查覺尾隨抓獲一併送交審判廳究辦云

●巡防兵夜入人家（錦州）
西關外巡防隊隊官單某約束兵丁素不嚴肅故該隊兵每晚巡邏屢有調戲婦女情事昨聞又在某姓家藉查煙爲名肆意滋擾幸經多人出而理論該隊兵胡某始踉蹌而去云

●巡警兵拿獲各犯（錦州）
東街福安客棧執事牛某孫某二人專與一般無賴之徒聯盟結黨非爲即賭設阱害人昨早九鐘時被人至警局告密謂該棧內現有行使假銀元者數人當由警局派兵前往緝捕未及入院即聞呼盧喝雉聲旋入賭風吹來烟氣撲鼻當經搜查拿獲用假銀元者四人賭犯烟犯各一人遂即帶交總局懲辦惟該棧執事牛孫二人仍逍遙法外云

●茶園添演外國戲（海城）
昨由青泥窪到來俄國男婦七人名曰大賣藝等翔雲茶園定妥於二十四五六等日該園停止夜戲後由伊由台堂演練武藝並有各種手技內有二婦女頗爲超羣每座加洋一角往觀者實有擁擠之勢現又有日本人數名到海亦在該園訂立合同五日自二十七日起演尚未見其優劣矣

●拐騙婦女被獲（海城）
火車站派出所巡長王國英二十六日火車到站時查有一男子同二婦人下車互相口角遂向前盤詰詢悉該男子一名姚振住一名李振江均係柳河縣人聲稱由烟台買來婦女二人以作妻室該婦等至此忽然變心堅不隨行據二婦人所謂實係騙拐請即送官究辦等語王巡長當將伊男女四人一併帶區轉送縣署云

●買糧受累（奉化）
小城子鎮向來裝車賣糧者棧商代賣內有斗用擺在至零星售糧者歷由該鎮李姓領用官斗約量行之有年頗稱便利本月二十日東街裕升永在糧市買得事前不知姓名之劉姓丁姓等紅糧七斗照常由李姓官斗過數遂即付清糧目各無異詞詎次早該鎮董事會張董佐竟遣會役將該執事王某傳去謂其昨買來之係屬賊贓非照十倍罰不能了事該鋪不願生事託多人向該會求減卒未應允且與劉丁二人一併加鐐百般辱打該鋪以遵市價買糧又由官斗約量其中縱有別情亦只應向賣糧者追究乃竟不分彼此擅用刑具嚴押該會擬欲赴縣喊控經張某聞知即控東該鋪爲劉丁竊主昨已同送縣署懲處未知堂訊時能否得直容訪續誌

▶三十日九宮飛星方位吉凶圖◀

九紫	南	方休門	求見上官吉
二黑	西南	方生門	行旅覓利吉
七赤	西	方傷門	營業拆本凶
六白	西北	方杜門	丟失不得凶
一白	北	方景門	尋人問信吉
八白	東北	方死門	百事不利凶
三碧	東	方驚門	拿捕盜賊吉
四綠	東南	方開門	修造營業吉
五黃	中	位五命	總事破敗凶

月日演 ◀茶園 內樓 ●演 第一怪 杜雲卿 鑫培 烏龍院 遇皇后 女起界 看香頭 ●演 小鳳英 第一怪 杜雲卿 黃天霸 拾上陳秀芬 全本 四台金門 進士
◀茶園 外白塔寺院內 ●演 郭翠英 郭秀英 彼鳳金 連環套 彼三 杜十娘 百寶箱 ●演 彼鳳 四寶 小五寶 小四寶 珠 全本 遊陸宮 斗牛宮
◀茶園 坐後編德樓內 ●演 李祥云 金翠紅 花寶鈺 彼菊處 小滿堂 花寶卿 汾河灣 查關 黃鶴樓 ●演 花寶卿 金翠紅 花寶鈺 小菊處 彼滿堂 李春來 四 雙 雙 小

奉天地方 北風晴
長春營口大連地方 北風概晴

總行　日本東京市日本橋區駿河町壹番地

分行　倫敦　漢堡　紐育　桑港　孟買　甲谷他　盛谷　新甲坡　瓜哇　蘭貢　馬尼喇　香港　厦門　臺南　臺北　廣東　清島　上海　漢口　芝罘　京城　仁川　天津　海參威　大連　牛莊　鐵嶺　長春　哈爾濱

三井物產株式會社奉天出張所

設在大西關　電話日本（三一二）（三五二）清國（三三七）

啓者本行開設歷有年已各國各埠通商口岸均設有分行可見本行交易之茂盛所有廠貨大宗之貨物豆子豆餅棉布洋棉木材撫順煤麵粉各種雜貨各種機器鎗礮軍械並經理保險代理船務等事認眞辦理買賣貨物格外公道如蒙官商賜顧者請到本行面議爲幸　本行主人謹白

普羅斯煙公司分行

奉天鼓樓南　電話三百九十二號

啓者本公司所製之埃及紙烟係用歐美烟葉歷次細心研究製成在全球最爲上等美品吸之與衛生大有裨益中外久已馳名吸煙者最要注重衛生可免無患之慮以各樣呂宋烟及新到頂高品鱷魚皮煙夾金琥珀嘴衛生藥胰子專能解毒避瘟可洗浴可免傳染之患等貨各目甚多不及細載故特通告光顧諸君請速購爲幸

總行設立　埃及京城　英國代理處　倫敦

分設　天津　英界廣隆路

中國　北京　中街城內北馬路　崇文門內大街　同仁醫院對過

資本金四千八百萬圓
公積金壹千七百拾五萬圓

總店　橫濱

支店　神戶　東京　長崎　大坂　倫動　里昂　紐育　桑港　布哇　孟買　香港　上海　漢口　天津　北京　大連　旅順　營口　遼陽　鐵嶺　長春　安東縣

奉天城內四平街　**橫濱正金銀行奉天支店**　電話十二番

逕啓者本會自試辦以來會務紛紜幸粗就緒惟以會地過狹不足以資會議及辦公之用迭經開會議決租定大南關地藏寺爲會場訂於本月二十九日遷入如有各界來往函牘即請交至該寺內本總會以資接洽是幸　**工務總會公啟**

上流社界常喜用一日不可缺之品　現在最有高許理想之 **香皂** 即新製之

九重黑　芝蘭綠

兩種大香皂也

此香皂之特色凡試用一回即不肯離手　即以此得知此 **香皂** 優良完全無何之品也

西合公錢店

本店開設在大南門裡專爲川換洋元銀兩各銀行鈔票匯兌北京上海天津各埠匯兌電匯票匯無不結便有向該處匯者請至本店面議匯費務必從輕　特此奉佈　日本電話四十八番　中國電話一九四號　本店主人啓

老牌　獅子牙粉

獅子牌牙粉

在歐美齒科藥物學最新發見甚有効力善能滋養牙齒之原料兼精密配合製成其薄紅極細美麗之粉末也用之刷牙殊深裨益毫不損琺瑯質漸見純白其粉因爲芳香氣高呼吸之時便覺愉爽凡朝夕食後可用此粉以防齲齒衛生家諸位若將此粉常放行囊以內自能透外芳香齲虫遠避

獅子牌牙粉發賣元　日本東京大阪　小林富次郎　清國發行　天津　上海　漢口

百祿純鋼軍裝廠聯合德國諸著名機器廠在華營業廣告

奧國百祿純鋼軍裝廠向爲地球最上老最著名之廠在歐美早已馳名分設日本中國已屆五年由今年起聯合德國著名巨廠延聘康道學工程司爲總理專行批發以下所載高等新式機器及鐵路車頭火車材料引擎鍋爐開礦抽水開壑自來水自來火紡織麵粉鑄幣造槍炮子彈鋸木製糖搾油碾米電車高樓自行上落梯子一切機器完備貨高價廉倘蒙賜顧或詢及價目等情形請函致上海江西路第十號本行總辦事處無不立即詳細照覆

●芝罘分館告白●

閱報諸君台覽鄙人孫厚堂現在本總館分派在煙台北山下廣東街中間路東會豐棧內院便是代辦廣告刷印銷售報章所有一切宜事訂閱報章者請駕到敝分館面議可也恐未週知特此佈告　盛京時報分館經理人孫厚堂謹啓

雲龍香菜館

謹啓者　中外號房順飯乾房特別減價數目開列於左

頭等　順飯四元五　乾房一元五

二等　順飯三元　乾房一元

三等　乾房五角

特此佈告以便週知　本飯店主人啓　中國電話二百七十九

爾有被惡夢驚擾否

爾有胃不消化頭痛[illegible]身體衰弱否如有之則宜服用治[illegible]

蒲盧先生之藥即韋廉士大醫生紅色補丸是也　蒲盧此皆爲腸胃不消化之通病也大抵有如此病狀者一服（韋廉士）大醫生紅色補丸莫不立獲消除矣近日余初抵香港西摩路二十一號門牌[illegible]病後之情形如左云○[illegible]底身量輕胃口惡劣夜不成寐病狀日重一日覺至飲食不化夜睡常爲惡夢所驚[illegible]以致日間不克[illegible]藥毫無神益去冬十月間有友人曾[illegible]（韋廉士）大醫生紅色補丸之[illegible]此著名之藥遂依言照服

即覺胃口增進夜能酣睡服至數瓶十分全愈身體健壯恢復余自得此丸後常對親友中之患病者皆服（韋廉士）大醫生紅色補丸亦莫不均獲神益也（韋廉士）大醫生紅色補丸每一服之即潔淨強壯血身體健之要素能使血輪濃厚鮮紅潔淨有力使患病者立獲全愈軟弱者得轉康強其効之神奇己夙著凡其所治愈之疾不勝備載茲將所最著者撮錄於左即如

血薄氣衰　少年斵喪　陽萎不舉　胃不消化　酸痛　腦筋衰殘　乾濕癬癩　山林瘴氣　風濕骨痛　臂骩也　痔疥疔疹　皮膚諸症　以及婦科各疾是

韋廉士大醫生紅色補丸中國各處商店凡經售西藥者均有出售如就近無從購買可直向上海四川路八十四號韋廉士大醫生藥局中國總發行函購或向（重慶白象街）分行函購亦可價銀每一瓶大洋一元五角每六瓶大洋八元遠近郵費一律不取

香港愛而蓮蒲盧君玉照

注意　治愈蒲盧君疾者即韋廉士大醫生紅色補丸也

DR WILLIAMS' PINK PILLS FOR PALE PEOPLE

其餘所稱紅色補丸都是假冒

老牌龍　太陽腿帶子

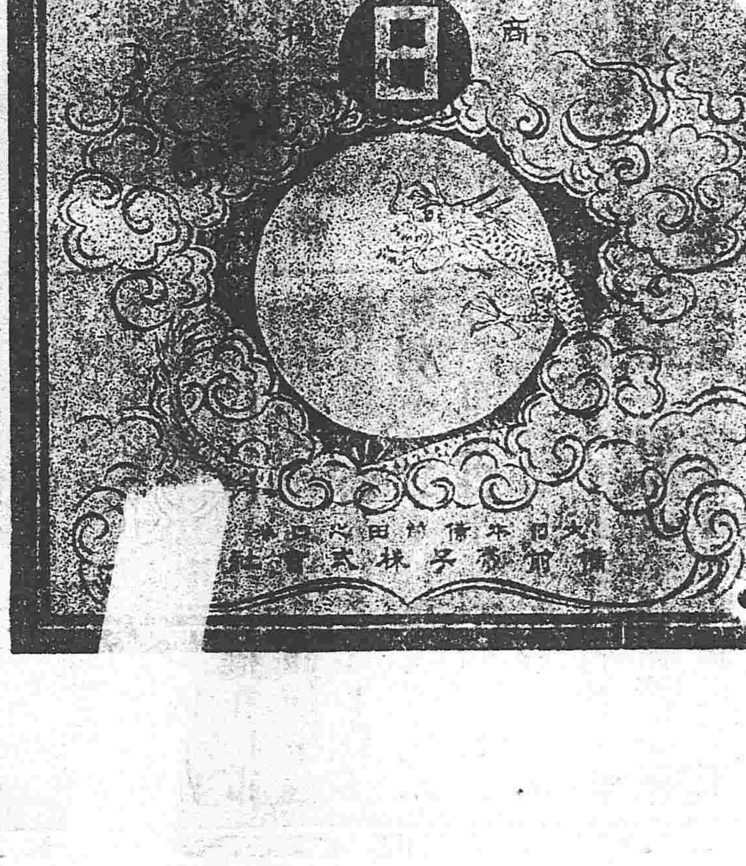

堪稱帶界中之翹楚　代售所　各埠行洋貨舖均有出售

●湖北彩票第壹百拾八次（開彩八月二十八日）　頭彩六萬圓　總數三萬枚

●安徽彩票第六十次（開彩八月二十四日）　頭彩壹萬圓　總數六萬枚

●大連彩票第九十三次（開彩八月二十日）　頭彩壹萬圓　總數六萬枚

代賣所　福治洋行　奉天小西關南大什字街

奉天鐵工所

奉天十間房北路自製鑄各樣應用機器並修理發賣建築材料一切　包辦各樣工廠之設備